



Guia de borboletas frugívoras da Mata Atlântica do Rio Grande do Sul, Brasil

Jessie Pereira dos Santos*, Cristiano Agra Iserhard, Helena Piccoli Romanowski (orient.)

Universidade Federal do Rio Grande do Sul, Instituto de Biociências, Depto. de Zoologia
Laboratório de Ecologia de Insetos
*jessiepereira@gmail.com

Introdução

Para aproximar o público em geral das atividades relacionadas à conservação, e conscientizá-lo da importância de se preservar nossos ambientes nativos, as borboletas podem ser consideradas uma espécie bandeira. Guias de campo prestam serviço indispensável aos pesquisadores e ao público, possibilitando a identificação e a solução de eventuais dúvidas. Este estudo tem o objetivo de representar as borboletas frugívoras ocorrentes em duas formações vegetais deste bioma em um guia de identificação.

Metodologia

Foi realizada uma compilação de dados sobre a fauna de borboletas frugívoras dos trabalhos realizados pelo Laboratório de Ecologia de Insetos, na Mata Atlântica do Rio Grande do Sul. As amostragens com as técnicas de rede entomológica e armadilhas de iscas atrativas em áreas de Floresta Ombrófila Densa e Floresta Ombrófila Mista, ocorreram ao longo de mais de quatro anos.

Tabela 1 – Lista de espécies de borboletas frugívoras registradas nas formações de Mata Atlântica no Rio Grande do Sul. FOD= Floresta Ombrófila Densa; FOM= Floresta Ombrófila Mista; S= Riqueza de espécies.

| Família/Subfamílias/Tribos/Espécies | Ambientes | | Ambientes | |
|-------------------------------------------------------|-----------|-----|---------------------------------------------------------|-------|
| | FOD | FOM | FOD | FOM |
| NYMPHALIDAE (74) | | | | |
| Satyrinae (S=44) | | | <i>Ypthimoides viviana</i> (Romieux, 1927) | x |
| Brassolini | | | S Total | 34 32 |
| <i>Blepolenis bassus</i> (Felder & Felder, 1867) | x | | Charaxinae (S=10) | |
| <i>Blepolenis catharinae</i> (Stichel, 1902) | x | x | Anaeini | |
| <i>Brassolis astyra</i> Godart, 1824 | x | | <i>Consul fabius</i> (Crammer, 1776) | x |
| <i>Caligo beltrao</i> (Illiger, 1801) | x | | <i>Memphis hirta</i> (Weymer, 1907) | x |
| <i>Caligo brasiliensis</i> (C. Felders, 1862) | x | | <i>Memphis moruus stheno</i> (Prittwitz, 1865) | x x |
| <i>Caligo martia</i> (Godart, 1824) | x | x | <i>Zaretis isidora</i> (Crammer, 1776) | x x |
| <i>Catoblepia amphirhoe</i> (Hübner, 1825) | x | x | Preponini | |
| <i>Dasyophthalma creusa</i> (Hübner, 1821) | x | | <i>Archaeoprepona amphimachus</i> (Fabricius, 1775) | x |
| <i>Dasyophthalma rusina</i> (Godart, 1824) | x | | <i>Archaeoprepona chalciope</i> (Hübner, 1823) | x x |
| <i>Dynastor darius</i> (Fabricius, 1775) | x | | <i>Archaeoprepona demophon thalpius</i> (Hübner, 1814) | x x |
| <i>Dynastor napoleon</i> Doubleday, 1849 | | x | <i>Archaeoprepona demophoon</i> (Hübner, 1814) | x |
| <i>Eryphanis reevesii</i> (Doubleday, 1849) | x | x | <i>Prepona laertes</i> (Hübner, 1811) | x |
| <i>Narope cyllastros</i> Doubleday, 1849 | x | x | <i>Prepona pylene</i> Hewitson, 1854 | x |
| <i>Opoptera fruhstorferi</i> (Röber, 1896) | x | x | S Total | 7 7 |
| <i>Opoptera sulcius</i> (Staudinger, 1887) | x | | Biblidinae (S=17) | |
| <i>Opsiphanes quiteria</i> (Stoll, 1780) | | x | Ageroniini | |
| <i>Opsiphanes invirae</i> (Hübner, 1808) | x | | <i>Hamadryas amphinome amphinome</i> (Linnaeus, 1767) | x x |
| <i>Penetes pamphanis</i> Doubleday, 1849 | x | | <i>Hamadryas epinome</i> (Felder & Felder, 1867) | x x |
| Morphini | | | <i>Hamadryas februa</i> (Hübner, 1823) | x x |
| <i>Morpho aega</i> (Hübner, 1822) | x | x | Biblidini | |
| <i>Morpho anaxibia</i> (Esper, 1801) | x | | <i>Biblis hyperia nectanabis</i> (Crammer, 1779) | x x |
| <i>Morpho epistrophus catenaria</i> (Perry, 1811) | x | x | Catagrammini | |
| <i>Morpho portis thamyris</i> (Felder & Felder, 1867) | x | x | <i>Callicore pygas eucala</i> (Fruhstorfer, 1916) | x |
| Satyrini | | | <i>Diaethria candrena</i> (Godart, 1821) | x |
| <i>Capromieria galesus</i> (Godart, 1824) | x | x | <i>Diaethria clymena meridionalis</i> (H.W.Bates, 1864) | x x |
| <i>Eteona tisiphone</i> (Boisduval, 1836) | x | x | <i>Haematera pyrame</i> (Hübner, 1819) | x x |
| <i>Euptychoides castrensis</i> (Schaus, 1902) | | x | Catonephelini | |
| <i>Forsterinaria necys</i> (Godart, 1824) | x | x | <i>Catonephele numilia penthia</i> (Hewitson, 1852) | x |
| <i>Forsterinaria quantius</i> (Godart, 1824) | x | x | <i>Catonephele sabrina</i> (Hewitson, 1852) | x x |
| <i>Godartiana muscosa</i> (Butler, 1870) | x | x | <i>Eunica eburnea</i> Fruhstorfer, 1907 | x x |
| <i>Guaianaza pronophila</i> (Butler, 1867) | x | x | Epiphilini | |
| <i>Hermeuptychia hermes</i> (Fabricius, 1775) | x | x | <i>Epiphile hubneri</i> Hewitson, 1861 | x |
| <i>Moneuptychia griseldis</i> (Weymer, 1911) | x | x | <i>Epiphile oreo oreo</i> (Hübner, 1823) | x x |
| <i>Moneuptychia paeon</i> (Godart, 1824) | x | x | <i>Temenis laothoe meridionalis</i> Ebert, 1961 | x |
| <i>Moneuptychia soter</i> (Butler, 1877) | x | x | Eubagini | |
| <i>Pampasatyrus ocelloides</i> (Schaus, 1902) | x | x | <i>Dynamine agacles</i> (Dalman, 1823) | x |
| <i>Pampasatyrus periphias</i> (Godart, 1824) | x | x | <i>Dynamine myrrha</i> (Doubleday, 1849) | x x |
| <i>Pampasatyrus quies</i> (Berg, 1877) | x | x | <i>Dynamine postverta postverta</i> (Crammer, 1779) | x |
| <i>Pampasatyrus reticulata</i> (Weymer, 1907) | x | | S Total | 16 11 |
| <i>Paryphthimoides grimon</i> (Godart, 1824) | x | | Nymphalinae (S=3) | |
| <i>Paryphthimoides phronius</i> (Godart, 1824) | x | x | Coeini | |
| <i>Paryphthimoides poltys</i> (Prittwitz, 1865) | x | | <i>Colobura dirce</i> (Linnaeus, 1758) | x |
| <i>Praepedaliodes phanias</i> (Hewitson, 1862) | x | x | <i>Historis acheronta</i> (Fabricius, 1775) | x |
| <i>Taygetis ypthima</i> Hübner, 1821 | x | x | <i>Smyrna blomfildia</i> (Fabricius, 1781) | x x |
| <i>Ypthimoides ochracea</i> (Butler, 1867) | x | x | S Total | 3 1 |



Dynastor napoleon

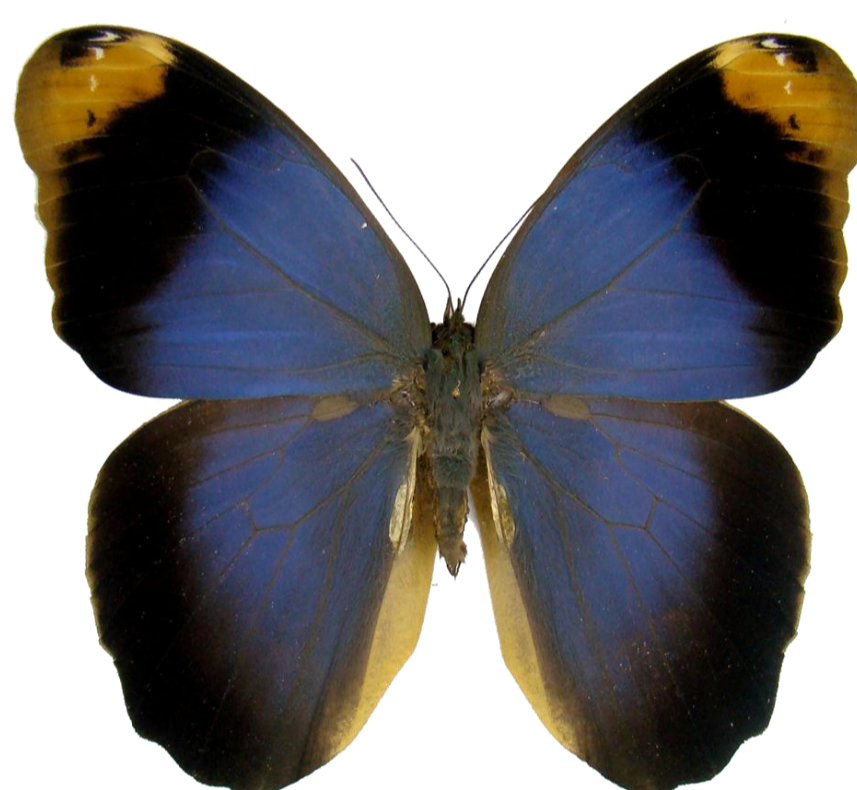

Caligo beltrao



Dasyophthalma rusina



Morpho anaxibia



Prepona laertes



Blepolenis bassus

Resultados & Discussão

Foram registradas 74 espécies para a Mata Atlântica, sendo 60 espécies para a Floresta Ombrófila Densa e 51 para a Floresta Ombrófila Mista (Tabela 1). As borboletas frugívoras representaram cerca de 50% da riqueza total de espécies da família Nymphalidae já registradas para a mesma área, valor semelhante foi encontrado para outras regiões de florestas tropicais. *Dasyophthalma rusina* constituiu-se em um novo registro para o Rio Grande do Sul e *Dynastor napoleon* uma espécie indicadora de ambientes mercedores de atenção para conservação e não era registrada há mais de 50 anos nesta região.

